



T.C. SANAYİ VE  
TEKNOLOJİ BAKANLIĞI

#MILLİ  
TEKNOLOJİ  
HAMLESİ



**BEBKA**  
Bursa Eskişehir Bilecik Kalkınma Ajansı

Gelenekten  
Geleceğe  
Akan Şehir  
**BURSA**

# GÜRSU İLÇE RAPORU



[bebka.org.tr](http://bebka.org.tr)

## RAPORUN KAPSAMI

---

Bu rapor, kalkınma göstergelerinin ilçe düzeyinde takibi amacıyla Bursa ili Gürsu ilçesine ilişkin doğal, sosyal ve ekonomik bileşenler yönünden değerlendirmeleri kapsamakta olup; ilçe, il ve bölge düzeyinde yürütülecek araştırma, analiz, strateji ve planlama çalışmalarına bütüncül bir kaynak oluşturması ve Ajans desteklerini yönlendirmesi amacıyla Sanayi ve Teknoloji Bakanlığı koordinasyonunda faaliyet gösteren Bursa Eskişehir Bilecik Kalkınma Ajansı tarafından hazırlanmıştır.

## HAKLAR BEYANI

---

Bu rapor, yalnızca ilgililere genel rehberlik etmesi amacıyla hazırlanmıştır. Raporunda yer alan bilgi ve analizler raporun hazırlandığı zaman diliminde doğru ve güvenilir olduğuna inanılan kaynaklar ve bilgiler kullanılarak, yararlanıcıları yönlendirme ve bilgilendirme amaçlı olarak yazılmıştır. Raporundaki bilgilerin değerlendirilmesi ve kullanılması sorumluluğu, doğrudan veya dolaylı olarak, bu rapora dayanarak karar veren şahıs ve kurumlara aittir. Bu rapordaki bilgilere dayanarak bir eylemde bulunan, eylemde bulunmayan veya karar alan kimselere karşı Sanayi ve Teknoloji Bakanlığı ile Bursa Eskişehir Bilecik Kalkınma Ajansı sorumlu tutulamaz.

Bu raporun tüm hakları Bursa Eskişehir Bilecik Kalkınma Ajansına aittir. Raporunda yer alan görseller ile bilgiler telif hakkına tabi olabileceğinden, her ne koşulda olursa olsun, bu rapor hizmet gördüğü çerçevenin dışında kullanılamaz. Bu nedenle; Bursa Eskişehir Bilecik Kalkınma Ajansı'nın yazılı onayı olmadan raporun içeriği kısmen veya tamamen kopyalanamaz, elektronik, mekanik veya benzeri bir araçla herhangi bir şekilde basılamaz, çoğaltılamaz, fotokopi veya teksir edilemez, dağıtılamaz, kaynak gösterilmeden iktibas edilemez.

## İÇİNDEKİLER

|   |    |
|---|----|
| 1. YÖNETİCİ ÖZETİ .....                     | 6  |
| 2. GİRİŞ.....                               | 7  |
| 3. TARİH.....                               | 7  |
| 4. İDARİ YAPI.....                          | 7  |
| 5. DOĞAL YAPI.....                          | 8  |
| 5.1. İklim.....                             | 8  |
| 5.2. Bitki Örtüsü ve Arazi Kullanımı.....   | 8  |
| 5.2.1. Bitki Örtüsü .....                   | 8  |
| 5.2.2. Arazi Kullanımı.....                 | 8  |
| 5.3. Enerji ve Yeraltı Kaynakları.....      | 9  |
| 5.3.1. Jeotermal Kaynaklar .....            | 9  |
| 5.3.2. Maden Rezervleri.....                | 9  |
| 6. SOSYAL YAPI .....                        | 9  |
| 6.1. Nüfus ve Demografik Yapı .....         | 9  |
| 6.2. Gelişmişlik Düzeyi (SE-GE) .....       | 10 |
| 6.3. Eğitim .....                           | 10 |
| 6.4. Sağlık .....                           | 11 |
| 7. TURİZM ve KÜLTÜREL YAPI.....             | 11 |
| 8. ALTYAPI.....                             | 11 |
| 8.1. Elektrik.....                          | 11 |
| 8.2. Doğalgaz .....                         | 12 |
| 9. EKONOMİK YAPI .....                      | 12 |
| 9.1. İşgücü ve Sektörel Dağılımı .....      | 12 |
| 9.2. Tarım ve Hayvancılık .....             | 14 |
| 9.3. Sanayi .....                           | 16 |
| 9.3.1. Organize Sanayi Bölgeleri (OSB)..... | 17 |
| 10. GZFT ANALİZİ .....                      | 18 |
| 11. SONUÇ.....                              | 18 |

## ŞEKİLLER

|  |    |
|--|----|
| Şekil 1. Gürsu İlçesinin İl İçindeki Konumu.....                                   | 7  |
| Şekil 2. İlçede Yer Alan Yerleşim Merkezleri.....                                  | 8  |
| Şekil 3. Corine 2018 Bursa İli Gürsu İlçesi Alan Kullanımı Verileri .....          | 9  |
| Şekil 4. Gürsu İlçesi Nüfus Piramidi (2021) .....                                  | 10 |
| Şekil 5. Gürsu İlçesi Elektrik Kullanımı (2014-2018) .....                         | 11 |
| Şekil 6. Gürsu İlçesi Doğalgaz Kullanımı (2014-2018) .....                         | 12 |
| Şekil 7. Gürsu İlçesi Sigortalı Çalışan Sayıları Dağılımı (2020).....              | 12 |
| Şekil 8. Gürsu İlçesi Sigortalı Çalışanların Sektörlere Göre Dağılımı (2020) ..... | 13 |
| Şekil 9. Gürsu'da İmalat Yapan İşyerlerinin Sektörel Dağılımı (2020) .....         | 17 |

## TABLolar

|   |    |
|---|----|
| Tablo 1. Gürsu İlçesinin Son Beş Yıldaki Cinsiyet Bazındaki Nüfus Sayıları (2016-2020) .. | 9  |
| Tablo 2. Sosyoekonomik Gelişmişlik (SE-GE) Sıralaması.....                                | 10 |
| Tablo 3. Gürsu İlçesi Eğitim İstatistikleri.....  | 10 |
| Tablo 4. Gürsu İlçesi 2017-2021 Yılları Arasında Tarım Alanları Dağılımı (Dekar) .....    | 14 |
| Tablo 5. Gürsu İlçesi 2017-2021 Yılları Arasında En Çok Üretilen Tarım Ürünleri (Ton) ... | 14 |
| Tablo 6. Gürsu İlçesinde Öne Çıkan Ürünlerin Üretim Miktarı ve Türkiye Payları (2021)..   | 15 |
| Tablo 7. Gürsu İlçesinde Örtüaltı Tarım Verileri (2021) .....                             | 15 |
| Tablo 8. İlçede Dağıtılan Fidan Sayısı (2019-2021) .....                                  | 15 |
| Tablo 9. Gürsu İlçesi Hayvancılık Veriler (2021) .....                                    | 15 |
| Tablo 10. Gürsu İlçesi Tarımsal Veriler (2019).....                                       | 16 |
| Tablo 11. Gürsu İlçesi Arıcılık Verileri (2021) .....                                     | 16 |
| Tablo 12. Uludağ OSB Sektörel Dağılımı (2021) .....                                       | 17 |

## KISALTMALAR

BAĞ-KUR: Esnaf ve Sanatkârlar ve Diğer Bağımsız Çalışanlar Sosyal Sigortalar Kurumu

ÇKS: Çiftçi Kayıt Sistemi

SE-GE: Sosyo-Ekonomik Gelişmişlik Sıralaması Araştırması

SGK: Sosyal Güvenlik Kurumu

TÜİK: Türkiye İstatistik Kurumu

YER-SİS: Türkiye'de Kentsel ve Kırsal Yerleşim Sistemleri Araştırması

GZFT: Güçlü ve Zayıf Yönler, Fırsat ve Tehditler

## İLÇENİN KÜNYESİ

|   |   |
|---|---|
| <b>İlçe Adı</b>                             | Gürsu   |
| <b>İl Merkezine Uzaklık</b>                 | 13 km.  |
| <b>Yüzölçümü</b>                            | 118 km <sup>2</sup>   |
| <b>Bitki Örtüsü</b>                         | Orman, mera   |
| <b>Nüfus Sayısı (2021)</b>                  | 99.278  |
| <b>Çalışma Çağındaki Nüfus Oranı (2021)</b> | %68,02  |
| <b>Gelişmişlik Düzeyi (SE-GE)</b>           | 3. kademe   |
| <b>İlçede Üretimde Bulunan Sektörler</b>    | Sanayi ve tarım   |
| <b>İlçede Öne Çıkan Sektör</b>              | Tekstil, giyim, gıda, mobilya   |
| <b>İlçede Öne Çıkan Tarım Ürünü</b>         | Armut, şeftali, nektarin, ayva, semizotu, dereotu, sofralık hıyar, kıvırcık marul |
| <b>Organize Sanayi Bölgesi</b>              | Uludağ OSB  |
| <b>Küçük Sanayi Sitesi</b>                  | -   |
| <b>İlçede Öne Çıkan Turizm Türü</b>         | Doğa  |
| <b>Somut Kültürel Miras</b>                 | Ericcek Göleti, Karagöl, Gürsu Dışkaya Yamaç Paraşütü Tesisleri                   |
| <b>Somut Olmayan Kültürel Miras</b>         | Aşure kültürü   |
| <b>ÇKS'ye Kayıtlı Çiftçi Sayısı</b>         | 952   |
| <b>Doğalgaz Altyapısı</b>                   | Var   |
| <b>Jeotermal Kaynak</b>                     | -   |
| <b>Maden Rezervleri</b>                     | -   |

Not: Raporda kullanılan veriler ve yayınlandığı yıllar baz alınarak hazırlanmıştır.

## 1. YÖNETİCİ ÖZETİ

TR41 bölgesi; sanayi alanındaki rekabet gücü ve kapasitesinin yanı sıra, orman ve su varlıkları, bitki örtüsü ve tarımsal çeşitlilik ile birlikte tarihi ve kültürel değerler bakımından da önemli bir potansiyele sahiptir.

Bursa'nın doğusunda il merkezine 13 km. uzaklıkta bulunan Gürsu ilçesi göç alan ve hızlı nüfus artışı yaşanan bir ilçedir. Hızlı büyüme ve plansız sanayileşme sonucu tarım alanları yapılaşma baskısı altında kalmaktadır. Plansız gelişen sanayi alanlarının düzenli sanayi ve organize sanayi bölgelerine taşınması için gerekli önlemlerin ivedilikle alınması ilçe için öneme sahiptir. Plansız ve mühendislik hizmeti almadan gelişmiş alanlarda deprem riski için gerekli önlemlerin alınması diğer bir unsurdur. İlçede ulaşım, altyapı, eğitim, sağlık, spor ve sosyal alanlara yönelik ihtiyaçların giderilmesi ile toplu ulaşım ve merkezle bağlantıların güçlendirilmesi elzemdir.

İlçede armut, şeftali ve örtü altı tarım ürünlerinin kooperatif ve üretici birlikleri tarafından doğrudan pazarlanması, tarımsal örgütlenmenin ve kurumsallaşmanın artırılması, tarımsal ürünlerin depolanması, katma değerli ürüne dönüştürülmesi, e-ticaret ve e-ihracat kanallarıyla doğrudan tüketiciye ulaştırılması gibi gelir artırıcı modellerin desteklenmesi ve buna yönelik yatırımlara ve desteklere hız verilmesi gerekmektedir. Mevsimlik işçilerin yaşam alanlarına yönelik iyileştirmelerin yapılması da olumlu olacaktır.

Raporda ilçenin nüfus ve demografik verileri, istihdam, işgücü ve üretime ilişkin genel istatistikler özet olarak sunulmuştur. İlçe SEGE çalışmasında 3. derecede gelişmiş ilçe statüsünde olup sanayi ve tarımsal üretimde rekabetçi durumdadır. Bölge planı ziyaretleri kapsamında ilçenin müdürlükleri, kaymakamlıkları, üretici birlik/kooperatifleri, meslek odaları gibi birçok kurum/kuruluşla görüşmeler gerçekleştirilmiş olup paydaş görüşleri neticesinde GZFT analizi değerlendirilmesi yapılmış ve sonuç bölümüne eklenmiştir.

## 2. GİRİŞ

Gürsu düz bir ovada, 118 km<sup>2</sup>'lik bir alanda kurulmuştur. Rakımı 100 metredir. Batısında Yıldırım ve Osmangazi, kuzeyinde Gemlik, doğu ve güneyinde de Kestel İlçeleri yer alır.

**İl Merkezine Uzaklık:** 13 km

**Yüzölçümü:** 118 km<sup>2</sup>

Şekil 1. Gürsu İlçesinin İl İçindeki Konumu



## 3. TARİH

Antik çağlardan kalma yerleşim kalıntılarını barındıran ilçede yerleşimin ne zaman başladığı tam olarak bilinmemektedir. Roma ve Osmanlı döneminde ipekböcekçiliği ile ön plana çıkmış olan bölgeden İpek Yolu da geçmektedir. 15. yüzyıldan itibaren Susıgırlık adıyla bilinmesine karşın 1931 yılında ismi değiştirilerek Gürsu adını almıştır.

## 4. İDARİ YAPI

İlk olarak Susıgırlık adıyla anılan ilçe bu isimde çok yerleşim yeri olması sebebiyle isim değişikliğine gitmiş ve 1931 yılında şimdiki ismini almıştır. 1930 yılında belde olarak belirlenen ve Yıldırım ilçesine bağlı olan ilçe 9 Mayıs 1990 tarih ve 3644 sayılı Kanun'la ilçe statüsünü kazanmış ve 14 mahallesi ile 1991 yılında ilçe olmuştur.

Şekil 2. İlçede Yer Alan Yerleşim Merkezleri



## 5. DOĞAL YAPI

### 5.1. İklim

Gürsu ilçesi bölgesel olarak Karadeniz ve Akdeniz geçiş iklimi özelliklerini göstermektedir. Kışların ılık bir hava hâkim olmakla birlikte yazın sıcaklıklar yüksektir. Yazın sıcaklığın 36–40 derecelere ulaştığı görülürken, kış aylarında en fazla 8 ila 10 dereceye kadar düşmektedir. Buna ek olarak kış aylarında Uludağ etkisiyle şiddetli lodos fırtınaları yaşanmaktadır.

### 5.2. Bitki Örtüsü ve Arazi Kullanımı

#### 5.2.1. Bitki Örtüsü

İlçenin bitki örtüsü orman çoğunlukla orman arazisi ve mera olarak kullanılan maki ve otlak arazilerdir.

#### 5.2.2. Arazi Kullanımı

İlçenin alan kullanım verileri incelendiğinde büyük bir bölümünün tarımsal alan ile orman ve yarı doğal alanlardan oluştuğu görülmektedir. İlçenin 11.300 hektar arazisinin %42,8'i tarım hizmetlerinde kullanılmaktadır. %46,6'sı orman arazisi, kalan miktar ise mera, meskûn mahal ve tarıma elverişsiz arazilerdir.



Şekil 3. Corine 2018 Bursa İli Gürsu İlçesi Alan Kullanımı Verileri (hektar)

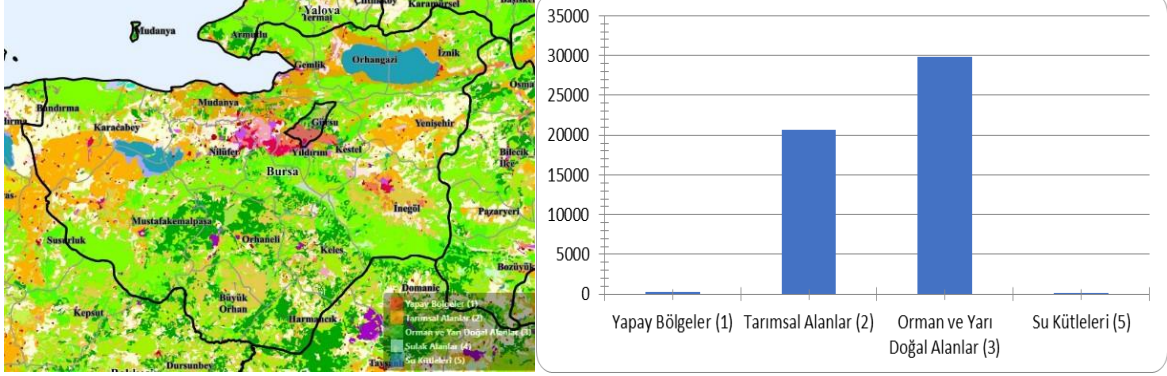

Kaynak: Tarım ve Orman Bakanlığı (2020)

### 5.3. Enerji ve Yeraltı Kaynakları

#### 5.3.1. Jeotermal Kaynaklar

İlçede kayda değer herhangi bir jeotermal kaynak bulunmamaktadır.

#### 5.3.2. Maden Rezervleri

İlçede kayda değer maden rezervi bulunmamaktadır.

## 6. SOSYAL YAPI

### 6.1. Nüfus ve Demografik Yapı

Gürsu'da 2021 yılı sonu itibariyle 99.278 kişi yaşamaktadır. Nüfusun %49,5'ini kadın nüfus, %50,5'ini erkek nüfus oluşturmaktadır.

Tablo 1. Gürsu İlçesinin Son Beş Yıldaki Cinsiyet Bazındaki Nüfus Sayıları (2016-2020)

| Yıl Cinsiyet | 2017   | 2018   | 2019   | 2020   | 2021   |
|--------------|--------|--------|--------|--------|--------|
| Erkek        | 42.974 | 46.065 | 47.425 | 48.919 | 50.138 |
| Kadın        | 41.906 | 45.274 | 46.363 | 48.066 | 49.140 |
| Toplam       | 84.880 | 91.339 | 93.788 | 96.985 | 99.278 |

Kaynak: TÜİK

Gürsu ilçesi nüfus piramidi incelendiğinde, ilçede %8,92 oranı ile 5-9 yaş arası nüfusun ilk sırada, %8,44 oranı ile 30-34 yaş arası nüfusun ikinci sırada ve %8,43 oranı ile 10-14 yaş arası nüfusun üçüncü sırada yer aldığı görülmektedir. Buna göre ilçede genç bağımlı ve çalışma çağındaki nüfusun yoğunlaştığını söylemek mümkündür.

Şekil 4. Gürsu İlçesi Nüfus Piramidi (2021)

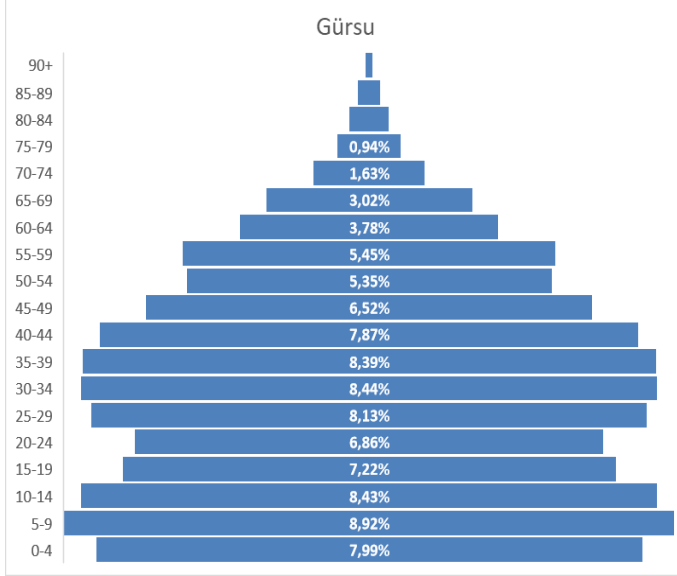

Kaynak: TÜİK

### 6.2. Gelişmişlik Düzeyi (SE-GE)

Gürsu ilçesi Sanayi ve Teknoloji Bakanlığı tarafından yürütülen Sosyo-Ekonomik Gelişmişlik Sıralaması Araştırmasında sosyo-ekonomik gelişmişlik bakımından Türkiye'deki ilçeler içerisinde 281'inci, Bursa'daki 17 ilçe içinde ise 11. sıradadır. İlçe 0,176 puan ile sosyo-ekonomik gelişmişlik açısından 3. kademede yer almıştır.

Tablo 2. Sosyoekonomik Gelişmişlik (SE-GE) Sıralaması

| İlçe Adı | Genel Sıralama | İl İçindeki Sıralama | Skor  | Kademe |
|----------|----------------|----------------------|-------|--------|
| Gürsu    | 281            | 11                   | 0,176 | 3      |

Kaynak: Kalkınma Ajansları Genel Müdürlüğü, Sanayi ve Teknoloji Bakanlığı (2022)

### 6.3. Eğitim

Gürsu ilçesinde 2016-2020 yılları arasında bütün öğretim kademelerinde öğrenci sayılarında artış olmuştur.

Tablo 3. Gürsu İlçesi Eğitim İstatistikleri

| Okul Türü       | Yıl  | KREŞ & G. Bakım Evi |       | OKUL ÖNCESİ |       | İLKOKUL |       | ORTAOKUL |       | LİSE GENEL |       | LİSE MESLEK |       |
|-----------------|------|---------------------|-------|-------------|-------|---------|-------|----------|-------|------------|-------|-------------|-------|
|                 |      | Özel                | Resmi | Özel        | Resmi | Özel    | Resmi | Özel     | Resmi | Özel       | Resmi | Özel        | Resmi |
| Okul Sayısı     | 2016 | 0                   | 1     | 0           | 2     | 2       | 11    | 2        | 10    | 2          | 2     | 0           | 5     |
|                 | 2020 |                     | 1     | 3           | 3     | 3       | 11    | 2        | 10    | 1          | 3     |             | 5     |
| Öğrenci Sayısı  | 2016 | 0                   | 47    | 91          | 1132  | 63      | 6090  | 185      | 4376  | 45         | 1492  | 0           | 2921  |
|                 | 2020 | 0                   | 0     | 74          | 1667  | 234     | 7164  | 115      | 6308  | 35         | 2408  | 0           | 3258  |
| Öğretmen Sayısı | 2016 | 15                  | 4     | 0           | 11    | 15      | 225   | 24       | 254   | 26         | 45    | 0           | 223   |
|                 | 2020 | 0                   | 16    | 7           | 22    | 30      | 233   | 14       | 249   |            | 119   |             | 211   |
| Derslik Sayısı  | 2016 | 0                   | 2     | 0           | 11    | 24      | 121   | 11       | 125   | 0          | 72    | 0           | 105   |
|                 | 2020 | 0                   | 0     | 0           | 0     | 0       | 34    | 0        | 28    | 0          |       | 0           | 16    |

Kaynak: Bursa İl Milli Eğitim Müdürlüğü (2020)

- İlköğretimde derslik başına öğrenci sayısı (2020)<sup>1</sup> : 44
- Ortaöğretimde derslik başına öğrenci sayısı (2020)<sup>2</sup> : 34,25
- İlköğretimde öğretmen başına öğrenci sayısı (2020) : 28,1
- Ortaöğretimde öğretmen başına öğrenci sayısı (2020) : 20,4
- Okuryazarlık Oranı (2021) : %97,84

İlk ve orta öğretimde derslik başına düşen öğrenci sayısı sırası ile 44 ve 34,25 olup oldukça yüksek seviyededir. Okur yazarlık oranı %97,8 ile il ortalamasının üstündedir.

#### 6.4. Sağlık

Gürsu'da 1 devlet hastanesi olup özel hastane bulunmamaktadır<sup>3</sup>

- Toplam Hastane Sayısı (2020) : 1
- Hastane yatak sayısı (yoğun bakım dahil) (2020) : 75
- Bin kişiye düşen yatak sayısı (2020) : 0,75
- Yoğun bakım yatak sayısı (2020) : 14
- Bin kişiye düşen yoğun bakım yatak sayısı (2020) : 0,14
- Toplam hekim sayısı (2020) : 39

### 7. TURİZM ve KÜLTÜREL YAPI

**İlçede Öne Çıkan Turizm Türü:** Doğa turizmi.

**Destinasyonlar/Kültür ve Turizm Varlıkları:** Ericek Göleti, Karagöl, Gürsu Dışkaya Yamaç Paraşütü Tesisleri

**Somut Olmayan Kültürel Miras:** Aşure Kültürü, Yağmur Duası

- İlçe Bazında Turizm İşletme Belgeli Konaklama Tesisleri Sayısı (2021) : 0
- İlçe Bazında Belediye Belgeli Konaklama Tesisleri Sayısı (2021) : 1
- İlçe Bazında Konaklama Verileri (Doluluk Oranı, 2021) : %37,46
- İlçe Bazında Konaklama Verileri (Ortalama Kalış Süresi, 2021) : 2,74

### 8. ALTYAPI

#### 8.1. Elektrik

Gürsu ilçesine ait 2014-2018 yılları arası elektrik kullanımları aşağıda yer almaktadır.

Şekil 5. Gürsu İlçesi Elektrik Kullanımı (2014-2018)

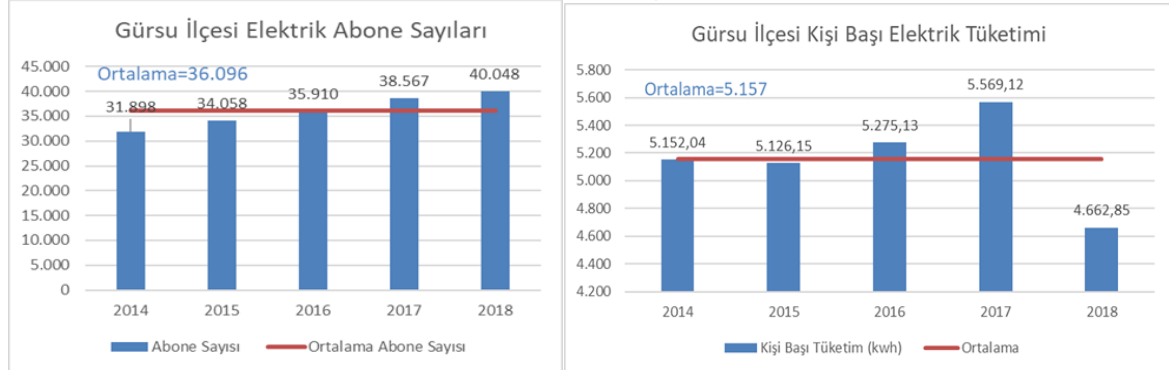

Kaynak: Uludağ Elektrik Dağıtım A.Ş.

<sup>1</sup> İlköğretim için ilkokul ve ortaokul değerleri toplanarak hesaplanmıştır

<sup>2</sup> Ortaöğretim için lise ve meslek lisesi değerleri toplanarak hesaplanmıştır.

<sup>3</sup> Temel Sağlık İstatistikleri Modülü (TSİM)

## 8.2. Doğalgaz

Gürsu ilçesine ait 2014-2018 yılları arası doğalgaz kullanımları ve abone sayıları aşağıda yer almaktadır. Son yıllarda abone sayısının ve yıllık tüketim miktarının arttığı görülmektedir.

Şekil 6. Gürsu İlçesi Doğalgaz Kullanımı (2014-2018)

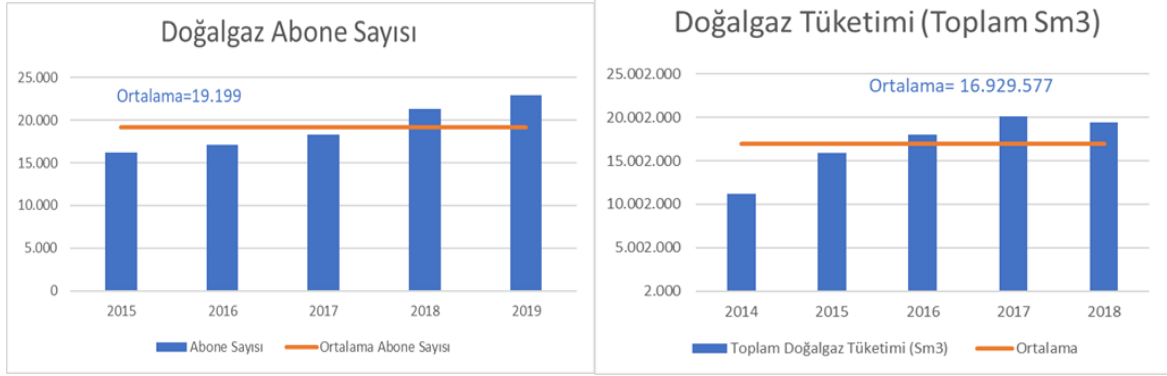

Kaynak: Bursagaz A.Ş.

## 9. EKONOMİK YAPI

1980'li yıllardan itibaren gerek ülkemiz gerek ilimizde sanayileşme hareketlerinin hız kazanması ile birlikte öncelikle tarımsal sanayi bölgede yer seçmiştir. Daha sonra Bursa-İnegöl-Ankara Karayolu ve yakın çevresinde başta tekstil sektörü olmak üzere çeşitli sanayi kuruluşları yer almıştır.

### 9.1. İşgücü ve Sektörel Dağılımı

Gürsu ilçesine ait işgücü verileri incelendiğinde %81 oranında 4A (SGK) sigortalı çalışan sayısının ilçede yoğun olduğu görülmektedir. %12 oranı ile 4B (BAĞ-KUR) sigortalı çalışanlar ikinci sırada yer alırken, ilçede 4C (Kamu) sigortalı çalışan sayısı oranı ise %7'dir.

Şekil 7. Gürsu İlçesi Sigortalı Çalışan Sayıları Dağılımı (2020)

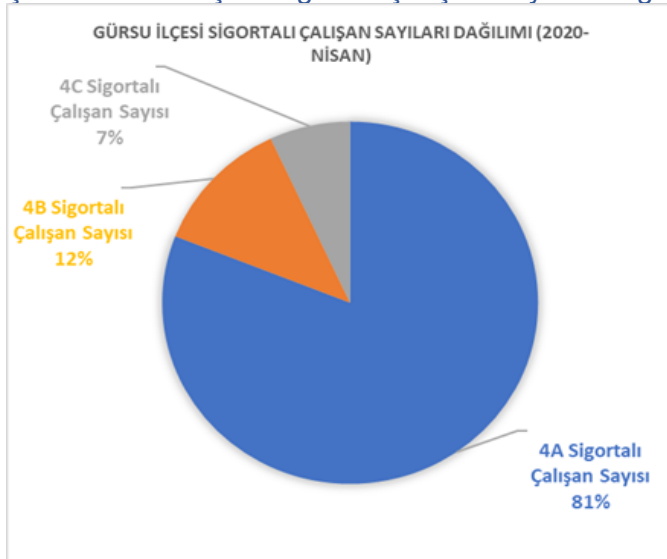

Kaynak: SGK Bursa İl Müdürlüğü

4A sigortalı çalışanlar arasında %40 oranı ile tekstil ürünlerinin imalatı ve %14 oranı ile eğitim, 4B sigortalı çalışanlar arasında %16 ile karma çiftçilik ve %6 ile üzüm yetiştirilmesi öne çıkmaktadır.

Şekil 8. Gürsu İlçesi Sigortalı Çalışanların Sektörlere Göre Dağılımı (2020)

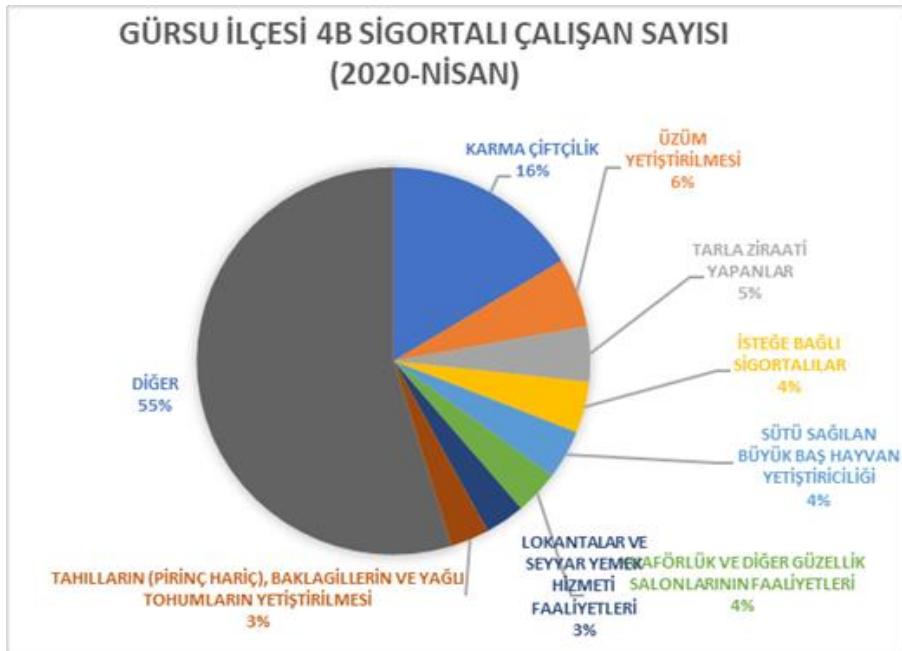
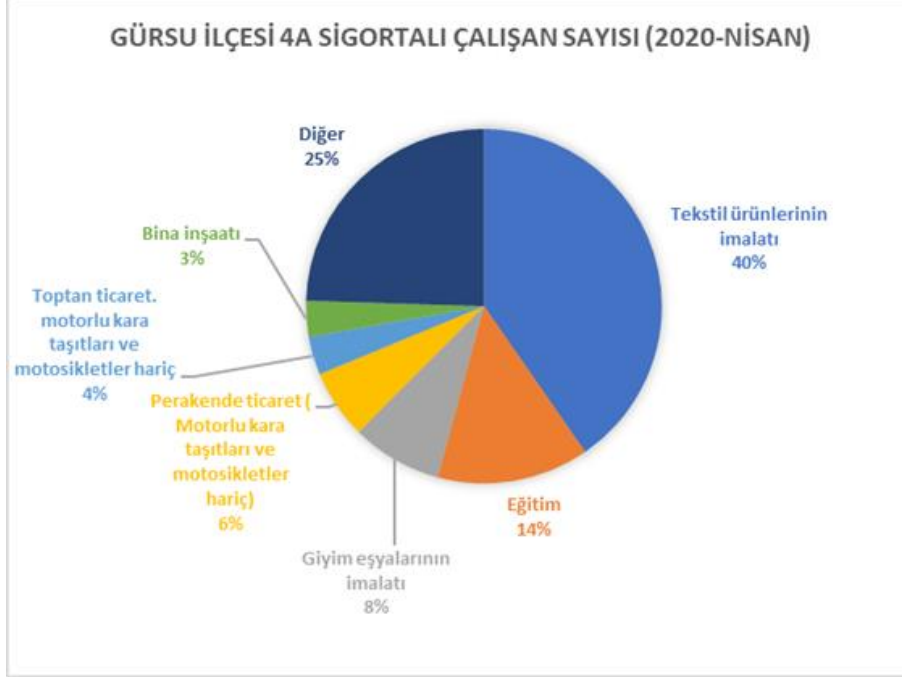

Kaynak: SGK Bursa İl Müdürlüğü

## 9.2. Tarım ve Hayvancılık

Tarım alanlarının yıllar içerisindeki değişimi incelendiğinde ise “Meyve, İçecek ve Baharat Bitkileri” için kullanılan alanların yıllar itibarıyla çok değişmediği gözlemlenmiştir. “Nadas” a ayrılan ve “Tahıl ve Diğer Bitkisel Ürünler” için kullanılan alanların ise yıllar itibarıyla değişkenlik gösterdiği görülürken, 530 dönümlük bir alanın “Süs Bitkileri” üretimi için kullanıldığı görülmüştür. İlçede kısıtlı da olsa örtü altı üretim yapıldığı görülmektedir.

Tablo 4. Gürsu İlçesi 2017-2021 Yılları Arasında Tarım Alanları Dağılımı (Dekar)

| Ürün Grubu                            | 2017   | 2018   | 2019   | 2020   | 2021   |
|---------------------------------------|--------|--------|--------|--------|--------|
| Meyveler, İçecek ve Baharat Bitkileri | 35.116 | 34.924 | 34.923 | 34.923 | 34.953 |
| Nadas                                 | 1.675  | 200    | 2.300  | 2.300  | 1.567  |
| Örtü altı Tarım                       | 330    | 310    | 310    | 310    | 307    |
| Sebze                                 | 1.030  | 1.010  | 1.010  | 1.010  | 1.016  |
| Süs Bitkileri                         | 530    | 530    | 530    | 530    | 530    |
| Tahıllar ve Diğer Bitkisel Ürünler    | 5.802  | 1.144  | 5.030  | 5.346  | 5.435  |

Kaynak: TÜİK

İlçede en çok üretilen meyveler armut, şeftali, nektarin ve ayva iken armut (%16,16), nektarin (%5,16) ve ayva (%2,62) üretiminde ülke üretiminin önemli bir payına sahiptir. İlçede en çok üretilen sebzeler sofralık hıyar, kıvırcık marul ve ıspanak iken Türkiye’de yetiştirilen semizotunun %3,11’i ve dereotunun %2,37’si ilçede üretilmektedir. İlçede üretilen tarla bitkilerinde salep ve arpa öne çıkmaktadır.

İlçede örtü altı tarımın da önemli bir yeri vardır. Türkiye’de örtü altında üretilen sofralık hıyarın %4,85’i, marul kıvırcığın %4,7’si, semizotunun %3,56’sı ve dereotunun % 3,39’u Gürsu ilçesinde yetiştirilmektedir.

Tablo 5. Gürsu İlçesi 2017-2021 Yılları Arasında En Çok Üretilen Tarım Ürünleri (Ton)

| Ürün                                      | 2017   | 2018   | 2019   | 2020   | 2021   |
|---|--------|--------|--------|--------|--------|
| <b>MEYVELER</b>                           |        |        |        |        |        |
| Armut                                     | 89.900 | 89.790 | 89.798 | 88.270 | 88.280 |
| Şeftali                                   | 9.100  | 11.899 | 13.600 | 12.180 | 12.180 |
| Nektarin                                  | 6.100  | 8.885  | 10.162 | 9.240  | 9.240  |
| Ayva                                      | 4.680  | 5.037  | 5.038  | 5.040  | 5.040  |
| <b>SEBZELER</b>                           |        |        |        |        |        |
| Hıyar Sofralık                            | 6.600  | 6.229  | 6.089  | 6.098  | 6.098  |
| Marul Kıvırcık                            | 2.975  | 2.975  | 2.975  | 2.965  | 3.288  |
| İspanak                                   | 450    | 500    | 500    | 500    | 500    |
| Semizotu                                  | 720    | 360    | 360    | 360    | 380    |
| <b>TAHILLAR VE DİĞER BİTKİSEL ÜRÜNLER</b> |        |        |        |        |        |
| Yulaf Yeşilot                             |        |        | 1.215  | 1.294  | 1.294  |
| Mısır Slaj                                | 2.250  | 900    | 900    | 900    | 900    |
| Buğday (durum hariç)                      | 600    | 143    | 745    | 828    | 725    |
| Arpa Yeşilot                              |        |        |        | 626    | 630    |

Kaynak: TÜİK

Tablo 6. Gürsu İlçesinde Öne Çıkan Ürünlerin Üretim Miktarı ve Türkiye Payları (2021)

| Meyve Adı      | Üretim Miktarı (Ton) | Türkiye Üretimindeki Payı |
|----------------|----------------------|---------------------------|
| Armut          | 88.280               | %16,65                    |
| Nektarin       | 9.240                | %5,16                     |
| Ayva           | 5.040                | %2,62                     |
| Şeftali        | 12.180               | %1,71                     |
| Semizotu       | 380                  | %3,11                     |
| Dereotu        | 247                  | %2,37                     |
| Marul Kıvırcık | 3.288                | %1,40                     |
| Tere           | 120                  | %1,37                     |
| Salep          | 2                    | %2,44                     |
| Arpa Yeşilot   | 630                  | %0,14                     |

Kaynak: TÜİK

Tablo 7. Gürsu İlçesinde Örtüaltı Tarım Verileri (2021)

| Meyve Adı        | Üretim Miktarı (Ton) | Türkiye Üretimindeki Payı |
|------------------|----------------------|---------------------------|
| Marul Kıvırcık   | 1.188                | %4,70                     |
| Marul Göbekli    | 35                   | %1,20                     |
| Semizotu         | 300                  | %3,56                     |
| Maydanoz         | 21                   | %1,00                     |
| Roka             | 3                    | %0,17                     |
| Dereotu          | 2                    | %3,39                     |
| Biber Sivri      | 30                   | %0,10                     |
| Hıyar Sofralık   | 6.060                | %4,85                     |
| Domates Sofralık | 24                   | %0,02                     |

Kaynak: TÜİK

Bursa Büyükşehir Belediyesinin iştiraki olarak faaliyet gösteren ve ildeki tarım faaliyetlerini destekleyen TARIM PEYZAJ A.Ş. tarafından ilçedeki çiftçilere dağıtılan fidan sayıları Tablo 8'da belirtilmiştir.

Tablo 8. İlçede Dağıtılan Fidan Sayısı (2019-2021)

| Ürün          | Fidan sayısı |
|---------------|--------------|
| Yaban Mersini | 1.850        |
| Çilek         | 2.000        |

Kaynak: Tarım Peyzaj A.Ş.

Bitkisel üretimin ön plana çıktığı ilçede hayvansal üretim anlamında kısıtlı üretim yapılmaktadır.

Tablo 9. Gürsu İlçesi Hayvancılık Verileri (2021)

| Hayvan Sayıları | Baş (Adet) | Türkiye'deki Payı |
|-----------------|------------|-------------------|
| Büyükbaş        | 2.098      | %0,01             |
| Küçükbaş        | 10.558     | %0,02             |
| At              | 10         | %0,01             |
| Yumurta Tavuğu  | 424        | %0,00             |
| Kaz             | 27         | %0,00             |

Kaynak: TÜİK

Toplam 1.100 çiftçinin faaliyet gösterdiği ilçede; 8 tarımsal kalkınma kooperatifi, 15 sulama kooperatifi ve 1 üretici birliği faaliyet göstermektedir.

Tablo 10. Gürsu İlçesi Tarımsal Veriler (2019)

| Tarımsal Veriler                     | Sayı  |
|--------------------------------------|-------|
| Toplam Çiftçi Sayısı                 | 1.100 |
| ÇKS'ye Kayıtlı Çiftçi Sayısı         | 952   |
| ÇKS'ye Kayıtlı Olmayan Çiftçi Sayısı | 161   |
| Tarımsal Kalkınma Kooperatifi Sayısı | 8     |
| Sulama Kooperatifi Sayısı            | 15    |
| Üretici Birlikleri Sayısı            | 1     |

Kaynak: Bursa İl Tarım ve Orman Müdürlüğü

İlçede yer alan tek üretici birliği “**Gürsu Meyve Üreticileri Birliği**”dir. İlçede ayrıca İl Ticaret Müdürlüğü yetkisinde üretim ve pazarlama kooperatifi olarak “**S.S. Gürsu Kumlukalan Yaş Sebze ve Meyve Pazarlama Kooperatifi**” faaliyet göstermektedir.

Tablo 11. Gürsu İlçesi Arıcılık Verileri (2021)

| İşletme Sayısı | Eski Tip Kovan Sayısı | Yeni Tip Kovan Sayısı | Toplam Kovan Sayısı | Bal Üretimi (ton) | Türkiye'deki Payı |
|----------------|-----------------------|-----------------------|---------------------|-------------------|-------------------|
| 13             | -                     | 418                   | 418                 | 2                 | %0,00             |

Kaynak: TÜİK

İlçede 13 hanede bal üretimi yapılırken toplam 2 ton bal üretilmektedir.

### 9.3. Sanayi

Gürsu'da imalat sanayi incelendiğinde tekstil, giyim, gıda, mobilya sektörleri ön plana çıkmaktadır. İmalat yapan işyeri sayıları incelendiğinde %44 ile tekstil ürünlerinin imalatı net bir şekilde öne çıkarken, bu sektörü %19 ile giyim eşyalarının imalatı, yine %14 ile gıda ürünleri imalatı ve %5 ile mobilya imalatı takip etmektedir.



Şekil 9. Gürsu'da İmalat Yapan İşyerlerinin Sektörel Dağılımı (2020)

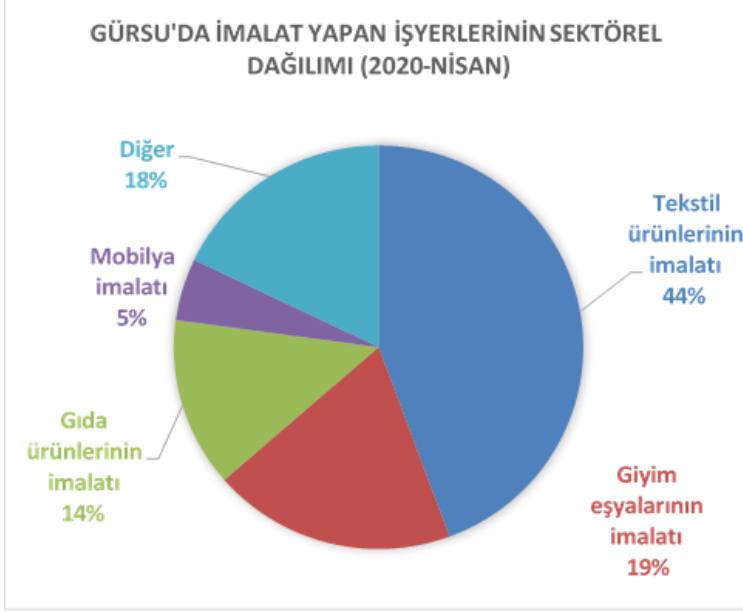

Kaynak: SGK Bursa İl Müdürlüğü

#### 9.3.1. Organize Sanayi Bölgeleri (OSB)

İlçede Uludağ OSB yer almakta olup Gürsu ve Kestel ilçelerinde faaliyet göstermektedir. Organize Sanayi Bölgesinin büyüklük, doluluk oranı ve sektörel yoğunlaşma verileri aşağıda belirtilmiştir.

Tablo 12. Uludağ OSB Sektörel Dağılımı (2021)

| Sektör                       | Firma Sayısı |
|------------------------------|--------------|
| Tekstil                      | 175          |
| Kimya                        | 14           |
| Gıda                         | 10           |
| Mobilya                      | 6            |
| Diğer (Otomobil, makine vb.) | 5            |
| Toplam                       | 33           |

Kaynak: Bursa Sanayi İl Müdürlüğü

## 10. GZFT ANALİZİ

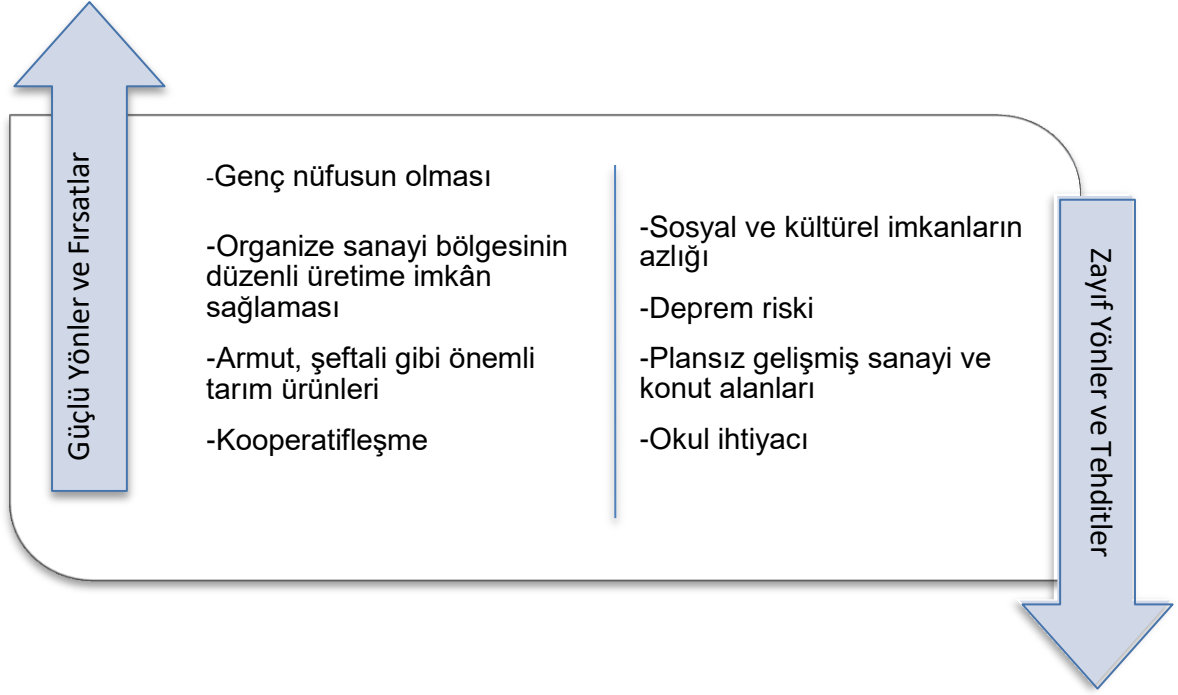

## 11. SONUÇ

Nüfus açısından Bursa'nın 7. büyük ilçesi olup 2019 yılı verilerine göre, en hızlı nüfus artışına sahip 4. ilçedir. Kaçak sanayileşme ve yapılaşma kentsel problemleri beraberinde getirmiştir. İlçede OSB alanları dışındaki sanayi tesislerinin ve boyahanelerin kendilerine gösterilen OSB'lere taşınması gerekmektedir. Yeraltı sularının kontrolsüz kullanımı önlenmelidir. Kaçak gelişmiş alanlarda kentsel dönüşüm ve iyileştirme çalışmaları yapılmalıdır. Sanayinin çevreye duyarlı hale gelmesi amacıyla; arıtma tesisi, geri dönüşüm tesisi gibi altyapıların tamamlanması ve özellikle tekstil sektöründe yeşil dönüşüm stratejilerinin uygulanmasına yönelik destekler artırılmalıdır.

Sanayi genelinde nitelikli iş gücü ihtiyacı artmaktadır. Mesleki eğitim merkezi kurulması ve meslek okulları ile sanayi iş birliklerinin geliştirilmesi yerinde olacaktır. Nüfus yoğunluğunun hızla artması sebebiyle derslik başına düşen öğrenci sayısını azaltmaya yönelik tedbirler alınmalıdır. Bölgeye beyaz yakalı çalışanların çekilebilmesi için nitelikli alanlar geliştirilmelidir.

Tarımsal üretimde örgütlenmenin artması, kırsalda girişimciliğin desteklenmesi, kooperatifleşmenin artırılması ilçe için önemli bir konudur. Türkiye'de üretimde söz sahibi olduğu armut, nektarin ve örtü altı üretim gibi konularda katma değer artırılmasına yönelik soğuk hava depoları, ambalajlama, paketleme merkezlerinin hayata geçirilmesi ve tarımsal sanayinin geliştirilmesi sağlanmalıdır.



# BEBKA

Bursa Eskişehir Bilecik Kalkınma Ajansı

## Bursa Merkez Ofis

İşiktepe OSB Mahallesi Arıtma Caddesi No:22  
16215 Nilüfer/Bursa TÜRKİYE

Tel : 0 224 211 13 27

Faks : 0 224 211 13 29

E-Posta : [bebka@bebka.org.tr](mailto:bebka@bebka.org.tr)

KEP Adresi: [bebka@hs01.kep.tr](mailto:bebka@hs01.kep.tr)

 [@tcbebka](https://twitter.com/tcbebka)

 [/bebka](https://www.linkedin.com/company/bebka)

 [/bebka](https://www.youtube.com/channel/UC...)

 [/tcbebka](https://www.instagram.com/tcbebka)

 [/tcbebka](https://www.facebook.com/tcbebka)

[bebka.org.tr](http://bebka.org.tr)